Výroční zpráva 2014

Nadační fond Modrý hroch

Nadační fond Modrý hroch

Nadační fond Modrý hroch podporuje především dětskou chirurgii, ortopedii a traumatologii.
V posledních letech se stále více zaměřuje na pomoc konkrétním dětem po těžkých úrazech.

Účel

Nadační fond se zřizuje za účelem zlepšení a prohloubení péče o dětské pacienty postižené zejména úrazem, a to v době jejich léčení i rekonvalescence. Dále za účelem podpory vedení preventivních kampaní proti dětským úrazům, podpory Kliniky dětské chirurgie, ortopedie a traumatologie Fakultní nemocnice Brno a za účelem podpory výzkumu a rozvoje v oblasti medicíny, životního prostředí a zdravého životního stylu.

Základní údaje

Název: NADAČNÍ FOND MODRÝ HROCH

Sídlo: Rašínova 2, 602 00 Brno

IČO: 269 73 278

Vznik: 27. června 2005

Registrace: Nadační rejstřík vedený Krajským soudem v Brně, oddíl N, vložka 283

Předmět činnosti: Prohloubení péče o dětské pacienty
Podpora vedení preventivních kampaní
Podpora výzkumu a rozvoje v oblasti medicíny

Statutární orgán: Správní rada

Zakladatel a zřizovatel fondu: Mgr. Radovan Vrbka

Správní rada

Předseda: Mgr. Radovan Vrbka

Členové: Paolo Bee
Ing. Igor Fait
Prof. MUDr. Ladislav Plánka, Ph.D.
Ing. Vladimír Kubík
Karel Jarůšek

Zaměstnanci: Mgr. Monika Chasáková – ředitelka
Kristýna Lehká – projekty, akce, administrativa

Revizor: Ing. Barbora Kamešová

Úvodní slovo

Vážení a milí přátelé nadačního fondu,

během uplynulého roku 2014 se nám podařilo našimi aktivitami podpořit další děti po úrazech, vybavit nadstandartními přístoji další dětská oddělení a věnovali jsme se také protiúrazové prevenci.

Nadační fond Modrý hroch získal za roky svého působení důvěru veřejnosti v to, že finanční prostředky, které jí byly zaslány, budou využity k účelům na které byly poskytnuty. Bez dobrovolníků, jejich nasazení a obětavosti, by byl život nás všech daleko chudší. I to je silná motivace pro činnost v dalších letech. Výroční zpráva je především číselným vyjádřením jednotlivých příběhů. Ne vše se ale dá měřit penězi a uvést v tabulkách. Vím, že bychom toho nedokázali tolik, nebýt solidarity a důvěry široké veřejnosti včetně našich partnerů.

Nadační fond Modrý hroch již devátým rokem podporuje především dětskou traumatologii, léčbu a hospitalizaci zraněných dětí, snaží se o zpříjemnění prostředí v době jejich ústavní léčby a věnuje se také stále více prevenci dětských úrazů.

Fond spolupracuje především s Klinikou dětské chirurgie, ortopedie a traumatologie FN Brno, která je jedním z osmi deklarovaných dětských traumatologických center v ČR a její spádové území zahrnuje celou jižní a střední Moravu. Svou pomoc rozšiřuje také do dalších míst a nemocnic v celé České republice. Jedná se například o dětské oddělení Thomayerovi nemocnice v Praze, Nemocnici Třebíč a Nemocnici v Benešově.

Prioritním cílem nadačního fondu je kromě materiální pomoci v podobě nových přístrojů, lůžek a vybavení pro volný čas také rozšíření možnosti společné hospitalizace rodičů s dětmi.

Ještě více jsme se však zaměřili na konkrétní případy dětí po velmi těžkých úrazech, které tuto pomoc opravdu potřebují. Tyto děti mají často celoživotní následky a my se snažíme o jejich „lehčí návrat" do běžného života s minimálním omezením. Naše činnost se rozšířila také na jednotlivé pacienty a sociálně handicapované rodiny, které nemají dostatečné finanční prostředky pro zakoupení speciálních přístrojů v rámci domácí léčby.

Děkujeme za přízeň Vás všech, mecenášů, patronů, spolupracovníků a široké veřejnosti, kteří nám finančně i morálně umožňujete hledat řešení pro konkrétní děti v těžkých situacích. Děkujeme Vám za přízeň a důvěru. S Vaší pomocí můžeme zachraňovat osudy dětí, které nemají tolik štěstí jako ostatní. Děkuji správní a dozorčí radě a týmu spolupracovníků za jejich celoroční odpovědnou práci.

Děkuji Vám všem za podporu a projevenou důvěru.

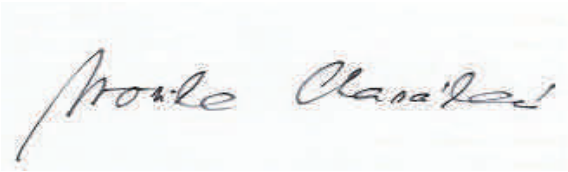

Monika Chasáková, ředitelka Nadačního fondu Modrý hroch

Akce nadačního fondu Modrý hroch

Výstava v České spořitelně

aOd jara 2013 probíhá stálá expozice fotografií z prostředí dětské chirurgie a obrázků pacientů v pobočce ČESKÉ SPOŘITELNY a.s. na ulici Kounicova 4 v Brně.

Mezinárodní fotbalový turnaj FC Zbrojovka Brno

V sobotu 1.3.2014 pořádala Zbrojovka ve spolupráci s Nadačním fondem Modrý hroch mezinárodní turnaj mladších žáků BRNO CUP 2014 v areálu TCM v Brněnských Ivanovicích. Během turnaje probíhala veřejná sbírka na podporu a činnost fondu, ve které se vybralo 5 430 Kč.

Ples Volejbal Královopolská Brno

V sobotu 1.3.2014 se uskutečnil Sportovní ples 2014. Během večera proběhla pro nadační fond dražba 10 věcí a bylo získáno celkem 40 400 Kč.

Vernisáž "Lúky v obrazoch"

5. 3. 2014 proběhla vernisáž slovenské malířky Dariny Vankové. Výstava probíhala do konce měsíce v Café Gracián. Obrazy byly k prodeji přímo na místě a 10 % z výtěžku prodeje obrazů bylo určeno pro fond.

Večer plný hudby aneb i tak se dá pomáhat

Nadační fond Modrý hroch děkuje jak spolku mediků, tak i návštěvníkům, kteří přišli 11. 3. 2014 do kavárny Trojka na Večer plný hudby aneb i tak se dá pomáhat. Sál byl zcela zaplněný a vládla fantastická atmosféra. Během večera bylo vybráno úžasných 14 800 Kč.

Miss Academia

11. 3. 2014 se ve Zlíně konala MISS ACADEMIA, kde měl nadační fond stánek s prezentací své činnosti.

Velikonoce v nemocnici

V pondělí 14.4.2014 proběhlo další výtvarné odpoledne s dětskými pacienty na Klinice dětské chirurgie, ortopedie a traumatologie FN Brno.

Brněnský půlmaraton 2014

Nadační fond Modrý hroch se stal partnerem Brněnského půlmaratonu, který se konal 19. 4. 2014. Na stánku na Náměstí Svobody si návštěvníci mohli zakoupit plyšového hrošíka a přispět na podporu dětí po úrazech. Modrý hroch měl i své zástupce v běžeckých kategoriích štafety a půlmaratonu.

Slavnostní otevření Nemocnice u Modrého hrocha

30. 4. 2014 proběhlo oficiální otevření Nemocnice u Modrého hrocha, jednoho oddělení na Klinice dětské chirurgie, ortopedie a traumatologie FN Brno.

Základní myšlenkou tohoto projektu bylo vytvořit oázu pro rodiče, jejichž děti právě prodělávají stav po akutním úrazu a musejí se podrobit nemocniční léčbě. Součástí hospitalizace je:

- Pobyt v samostatném vybaveném pokoji pro jednoho rodiče a zraněné dítě příjemný nový nábytek - zdravotnické zázemí postel, lineární dávkovač pro aplikaci léků, hračky, lednička mikrovlnná trouba.
- Instruktážní místnost, kde bude na modelech vysvětlován postup operace a princip léčby konkrétní zlomeniny malého pacienta
- Společný počítač s přístupem do Národního registru dětských úrazů a seznámení rodičů s největšími riziky pro jejich dítě
- Celodenní přítomnost lékaře, který bude informovat rodiče o průběhu léčby
- Semináře pro hospitalizované rodiče o prevenci dětských úrazů s důrazem na jejich poranění (jak předcházet, jak je úraz častý, ve kterém věku je typický a proč…)
- Zábavné povídání pro děti o tom, jak se chránit před úrazem

Pokoje jsou nazvány podle nejčastějších poranění:
- U bolavé ručky
- U odřené nožky
- U naraženého kolene
- U skřípnutého prstíku
- U bolavé hlavičky
- U zhmožděného bříška
- U zvrtlého kotníčku

Charity Golf Tour Modrý hroch – Kořenec 2014

V sobotu 17. května 2014 se konal na Kořenci v rámci CHARITY GOLF TOUR MODRÝ HROCH 2014 první golfový turnaj pro děti po těžkých úrazech v rámci tour. I přes velmi chladné počasí se turnaje zúčastnilo více než 70 usměvavých hráčů a golfové akademie také úžasná skupinka malých zapálených golfistů, kteří patřily mezi největší bojovníky. V tombole se vybralo 36 300 Kč ! Mezi nejzajímavější ceny patřil například mobilní telefon Samsung GALAXY S 4 mini od společnosti VODAFONE nebo vyhlídkový let balónem od společnosti BALON CZ.

Bazárek pro Jasmínku

Bazárkem jsme získali pro Jasmínku neuvěřitelných 46 025 Kč!
Obrovský dík patří také neznámému dárci, který "vhodil" do kasičky v obyčejné obálce 10 000 Kč. Na náš účet jsme obdrželi dalších 2 150 Kč a teď už budeme držet Jasmínce palce, ať se co nejdříve uzdraví!

Dětský den na dvoře Městského divadla

V sobotu 31. 5. 2014 se konal dětský den na nádvoří Městského divadla Brno.
Děti čekala spousta soutěží a atrakcí.
V doprovodném programu vystoupili herci Městského divadla s částí oblíbeného dětského představení Mary Poppins.

Dětský den s Alfa Helicopter

V neděli 1. 6. 2014 proběhl už 6. ročník dětského dne na fotbalovém hřišti Brno-Tuřany, který navštívilo 550 dětí. Na stánku hrošíka jsme měli pořád plno. Přišla se za námi podívat i maminka Jasmínky se sestřičkou, které se proletěly vrtulníkem. Díky společnosti Alfa Helicopter jsme získali 7 000 Kč z prodeje letů vrtulníkem a do kasičky nám návštěvníci přispěli 2 200 Kč.

Charity Golf Tour Čeladná 2014

V úterý 17. června 2014 proběhl charitativní golfový turnaj na Čeladné, kterého se zúčastnilo více než 80 hráčů. Na děti po úrazech bylo v rámci tomboly vybráno skvělých 45 000 Kč. Proběhla i dražba podepsané kšiltovky Bode Millerem, kterou nechal pro Modrého hrocha podepsat Ondra Bank. Kšiltovka byla vydražena za 30 000 Kč.

Newton College dětem

Studenti z Newton College uspořádali ve škole sbírku plyšáku, knížek, omalovánek apod. pro děti. Sbírka se rozšířila až do pražské pobočky Newton college. Děkujeme všem studentům z Newton College za darování hraček pro Dětskou nemocnici. Velké díky patří Míše Slavíčkové, která sbírku zorganizovala.

Charitativní turnaj Nadačního fondu Modrý hroch na Slapech

V úterý 24. 6. 2014 pořádal Nadační fond Modrý hroch golfový turnaj na Slapech. Děkujeme všem, kteří si přijeli zahrát a přispěli tak na Benešovskou nemocnici. Celkový výtěžek byl 131 800 Kč a byl zakoupen ultrazvukový diagnostický přístroj Toshiba Famio, sloužící zejména pro vyšetřování dětských kyčlí novorozenců a pro vyšetřování poúrazových stavů kloubů u děti. Přístroj osobně převzal přednosta oddělení prof.MUDr.Jiří Beznoska. V den předání proběhla také první část zaškolení lékařů odborné obsluhy přístroje.

Jundrovský kopeček

Modrý hroch byl jedním z partnerů Jundrovského kopečku 2014 s výzvou: Pojedete závod s Modrým hrochem?, v rámci kterého si mohli závodníci již při registraci zakoupit za placku Modrého hrocha. Připnutím placky na svůj dres tak závodili pod heslem: „Jedu s Modrým hrochem a pomáhám dětem po úrazech!" V rámci závodu bylo také možné si zakoupit plyšového hrošíka, který pro nadační fond šije chráněná dílna Práh. Závodů se zúčastnilo více než 110 závodníků a díky všem se podařilo získat pro děti krásných 3 300 Kč.

Charity Golf Tour Kaskáda 2014

V úterý 19. srpna 2014 proběhl na Kaskádě třetí charitativní golfový turnaj Modrého hrocha, kterého se zúčastnilo 80 hráčů a 12 začínajících golfistů trénovalo v golfové akademii. Díky všem zúčastněným se podařilo získat v tombole rekordních 41 900 Kč!

Výstava na poliklinice Lesná v Brně

Dne 2.9.2014 zahájil starosta Městské části Brno-Lesná p.Rostislav Hakl na poliklinice Lesná výstavu obrazů, které malovaly pacienti Kliniky dětské chirurgie, ortopedie a traumatologie FN Brno. Nadační fond Modrý hroch pořádá několikrát měsíčně pravidelná výtvarná odpoledne.

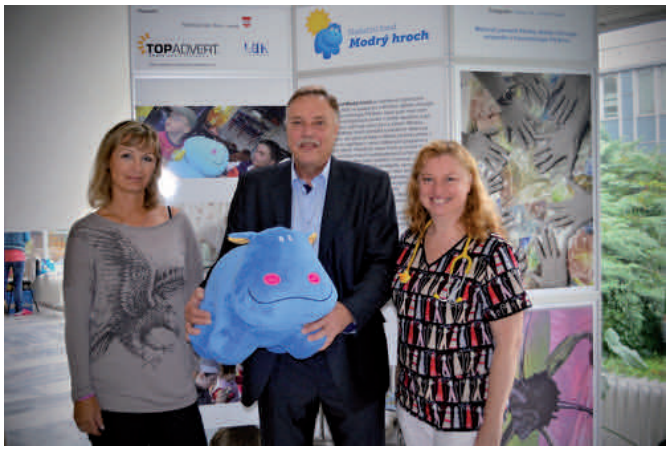

Sportovní den městské části Brno-Lesná

V sobotu 6. září 2014 proběhlo v areálu TJ Start sportovní odpoledne pro děti, které uspořádala městská část Brno-sever. Modrý hroch byl jedním z partnerů a největší úspěch měl maskot Modrého hrocha. Děti si mohly s hrošíkem také zasoutěžit a jako odměnu dostali papírová pravítka a samolepky s logem hrocha.

Modrý hroch na Slavnostech vína

V sobotu 13. 9. 2014 se Nadační fond Modrý hroch zúčastnil akce Slavnosti vína, kterou pořádala městská část Brno-sever.

5/10 mil Brnem

V sobotu 27. 9. 2014 byl Hrošík se svým stánkem na krásném nočním běhu 5/10 mil Brnem.

Den Seniorů s Brno-sever

Modrý hroch se prezentoval na akci městské části Brno-sever pod názvem Den seniorů.

Charity Golf Tour Slavkov 2014

V neděli 12. 10. 2014 se konal závěr Charity Golf Tour Modrý hroch ve Slavkově. Během odpoledne se uskutečnila dražba fotografie od fotografa Roberta Vlka za 30 000 Kč a dražba olympijského oblečení Ondry Banka za 31 000 Kč. V tombole byl vybrán opět rekord – 60 000 Kč.

Hrušecká stavební pomáhá dětem

V sobotu 18. 10. 2014 uspořádala společnost Hrušecká stavební již 8.ročník Fotbalovo-nohejbalového turnaje na podporu našeho nadačního fondu a dětí po těžkých úrazech. Díky všem zúčastněným společnostem se podařilo získat v rámci startovného 55 000 Kč a prodejem plyšových hrošíků i obrázků (od dětských pacientů) dalších 22 000 Kč. Celkem bylo získáno 77 000 Kč a po dohodě s vedením Kliniky dětské chirurgie, ortopedie a traumatologie FN Brno byl zakoupen monitor vitálních funkcí a malířské potřeby pro hospitalizované děti.

Cestování v čase s Modrým hrochem v Aqualand Moravia

V sobotu 25. 10. 2014 cestoval Modrý hroch v čase nejmodernějším zábavném centru na Moravě v Aqualand Moravia, kterého se zúčastnil také patron Modrého hrocha pan Svatopluk Buchta, mistr světa v dráhové cyklistice z roku 1986.

Slavnostní večer Modrého hrocha v DNO

Ve čtvrtek 6. 11. 2014 pořádal Nadační fond Modrý hroch Slavnostní večer v Divadle na Orlí pro všechny dárce, sponzory, přátele, kamaráda…
V rámci Tiché aukce, dražby a předaných šeků bylo získáno celkem 109 100 Kč, které byly použity na zaplacení speciální neurorehabilitace (terapie spočívající v léčebných procesech, které pochází z části z neurologie pro kosmonauty a z části z intenzivní medicíny) pro čtrnáctiletou Esterku po těžké autonehodě.

Modrý hroch na kurtu

VV sobotu 29.11.2014 se uskutečnil již 5.ročník charitativního tenisového turnaje Nadačního fondu Modrý hroch, jehož patronem je olympionik David Kostelecký. Generálním partnerem turnaje byla Tenisová a badmintonová hala SPRINT Brno a dalším významným partnerem Všeobecná zdravotní pojišťovna.Turnaje se zúčastnilo 16 dvojic hráčů, kteří prostřednictvím startovného a dalšími finančními příspěvky podpořili smysl této charitativní akce. Mezi významné dárce v rámci tohoto turnaje patřili: David Kostelecký, Jiří Navrátil, Eva Symerská a Radek Šťourač. Díky všem zúčastněným se podařilo získat v rámci turnaje rekordních 79 000 Kč. Tato částka byla využita na zakoupení monoski pro děti po těžkých úrazech. Cena monoski je 37 490 Kč a díky rekordním zisku z turnaje byly zakoupeny dvě monoski, které si budou moci rodiče pro své děti zapůjčit prostřednictvím Modrého hrocha.

Dětskou nemocnicí navštívil Hroch Mikuláš

Ve čtvrtek 4. 12. 2014 navštívil Dětskou nemocnici oddělení traumatologie a ortopedie "Hroch Mikuláš" s krásným andělem. Společně s nimi naděloval pan primátor Petr Vokřál a paní Maťáková... děti dostaly čokoládové mikuláše a plyšové hračky. Pro horšíka děti namalovaly krásné obrázky s motivem mikulášské nadílky.

Ohňostroj v Hrušecké

Ve čtvrtek 18. 12. 2014 uspořádala HRUŠECKÁ STAVEBNÍ spol. s r.o., dlouholetý dárce Nadačního fondu Modrý hroch, slavnostní předvánoční ohňostroj s pohoštěním pro všechny své zaměstnance, klienty a občany Hrušek. V rámci této krásné akce získal nadační fond pro děti po úrazech 16 300 Kč!

Veřejná sbírka

Druhá veřejná sbírka Nadačního fondu Modrý hroch probíhala od 2. 5. 2012 a byla ukončena dne 2. 4. 2015.

Nadační fond v roce 2013 získal v rámci veřejné sbírky finanční prostředky ve výši 83 422 Kč.

Jak jsme pomohli

V roce 2014 jsem dále podporovali především dětskou traumatologii a děti po úrazech. Naše činnost směřovala jak do brněnské dětské nemocnice, tak například i do Nemocnice v Třebíči. Naše pomoc směřovala cíleně také na další děti po těžkých úrazech.

Podpora dětských odděleních v nemocnicích

Zakoupili jsme další přístroje a vybavení pro chirurgické oddělení Dětské nemocnice FN Brno, Nemocnice Třebíč a Nemocnice Benešov.

Klinika dětské chirurgie, ortopedie a traumatologie FN Brno

- postýlky
- neuroTrac Cintinence s anál. sondou
- nábytek
- závěsy
- 5x mikrovlná trouba
- AutoCont: PC doplňky
- TensoSens TS3 s analní sondou
- matrace
- hrazdičky
- inf. stojany k lůžkům
- lampičky
- závěsy a příslušenství
- postel držáky
- 2x extenční nerezová souprava…

Rekonstrukce jednoho oddělení na Klinice dětské chirurgie, ortopedie a tramatologie FN Brno

Projekt pod názvem **NEMOCNICE U MODRÉHO HROCHA** za 1 milion korun:

– Pobyt v samostatném vybaveném pokoji pro jednoho rodiče a zraněné dítě (příjemný nový nábytek, zdravotnické zázemí – postel, lineární dávkovač pro aplikaci léků, hračky, lednička mikrovlnná trouba

– Instruktážní místnost, kde je na modelech vysvětlován postup operace a princip léčby konkrétní zlomeniny malého pacienta

– Společný počítač s přístupem do Národního registru dětských úrazů a seznámení rodičů s největšími riziky pro jejich dítě

– Celodenní přítomnost lékaře, který informuje rodiče o průběhu léčby

– Semináře pro hospitalizované rodiče o prevenci dětských úrazů s důrazem na jejich poranění (jak předcházet, jak je úraz častý, ve kterém věku je typický a proč…)

– Zábavné povídání pro děti o tom, jak se chránit před úrazem

Nemocnice Třebíč

– Monitor BeneView T1 s příslušenstvím a Saturační sensor Masimo

Nemocnice Benešov

– ultrazvukový diagnostický přístroj Toshiba Famio

Podpora konkrétních dětí po úrazech

Davidovi jsme umožnili pobyt v Lázních Klimkovice na terapii s názvem Klimtherapy 18+

Jasmínce jsme zakoupili speciální autosedačku a polohovací postýlku.

Další finanční prostředky jsme věnovali na protiúrazovou prevenci, kdy jsme opět spolupracovali s Jihomoravskou záchranou službou, Fakultou sportovních studií MU Brno, Policií ČR a dobrovolnými hasiči. Pořádali jsme pravidelná výtvarná odpoledne a další akce pro hospitalizované děti v nemocnici.

Rozvaha

Aktiva (v tis. Kč)

Označení	Aktiva	Stav k prvnímu dni účetního období	Stav k poslednímu dni účetního období
A.	**Dlouhodobý majetek**	**0**	**247**
A.I.	**Dlouhodobý nehmotný majetek**	**0**	**0**
A.II.	**Dlouhodobý hmotný majetek**	**177**	**309**
A.II.4.	Samostatné movité věci a soubory movitých věcí	177	309
A.III.	**Dlouhodobý finanční majetek**	**0**	**0**
A.IV.	**Oprávky k dlouhodobému majetku**	**-177**	**-62**
A.IV.7.	Oprávky k sam.mov. věcem a souborům mov.věcí	-177	-62
B.	**Krátkodobý majetek celkem**	**2783**	**2071**
B.I.	**Zásoby**	**1**	**0**
B.I.9.	Poskytnuté zálohy na zásoby	1	0
B.II.	**Pohledávky celkem**	**58**	**32**
B.II.1.	Odběratelé	46	8
B.II.5.	Ostatní pohledávky	12	24
B.II.11.	Ostatní daně a poplatky	0	0
B.III.	**Krátkodobý finanční majetek celkem**	**2716**	**2037**
B.III.1.	Pokladna	297	199
B.III.3.	Účty v bankách	2419	1838
B.IV.	**Jiná aktiva celkem**	**8**	**2**
B.IV.1	Náklady příštích období	8	2
B.IV.2.	Příjmy příštích období	0	0
AKTIVA CELKEM		**2783**	**2318**

Pasiva (v tis. Kč)

Označení	Pasiva	Stav k prvnímu dni účetního období	Stav k poslednímu dni účetního období
A.	**Vlastní zdroje celkem**	**2604**	**1998**
A.I.	**Jmění celkem**	**10**	**10**
A.I.1.	Vlastní jmění	10	10
A.I.2.	Fondy	0	0
A.II.	**Výsledek hospodaření celkem**	**2594**	**1988**
A.II.1.	Účet výsledku hospodaření	xxx	-606
A.II.2.	Výsledek hospodaření ve schvalovacím řízení	955	xxx
A.II.3.	Nerozdělený zisk, neuhrazená ztráta minulých let	1639	2594
B.	**Cizí zdroje celkem**	**179**	**320**
B.I.	**Rezervy**	**0**	**0**
B.II.	**Dlouhodobé závazky celkem**	**0**	**0**
B.II.6.	Dohadné účty pasivní	0	0
B.III.	**Krátkodobé závazky celkem**	**179**	**320**
B.III.1.	Dodavatelé	131	95
B.III.4.	Ostatní závazky	2	159
B.III.5.	Zaměstnanci	24	32
B.III.7.	Závazky k institucím soc. zabezpečení a veř. zdrav. poj.	12	15
B.III.9.	Ostatní přímé daně	2	3
B.III.11.	Ostatní daně a poplatky	0	1
B.III.22	Dohadné účty pasivní	8	15
B.IV.	**Jiná pasiva celkem**	**0**	**0**
B.IV.2.	Výnosy příštích období	0	0
PASIVA CELKEM		**2783**	**2318**

Výkaz zisku a ztráty (v tis. Kč)

Označení	Název ukazatele	Činnosti		
		Hlavní	Hospodářská	Celkem
A.	**Náklady**			
A.I.	**Spotřebované nákupy celkem**	**401**	94	**495**
A.I.1.	Spotřeba materiálu	401		401
A.I.2.	Spotřeba energie	0		0
A.1.4.	Prodané zboží	0	94	94
A.II.	**Služby celkem**	**420**		**420**
A.II.5.	Opravy a udržování	13		13
A.II.6.	Cestovné	3		3
A.II.7.	Náklady na reprezentaci	4		4
A.II.8.	Ostatní služby	400		400
A.III	**Osobní náklady celkem**	**580**		**580**
A.III.9.	Mzdové náklady	447		447
A.III.10.	Zákonné sociální pojištění	132		110
	Ostatní sociální náklady	1		1
A.IV.	**Daně a poplatky celkem**	**4**		**4**
A.IV.14.	Daň silniční	3		3
A.IV.16.	Ostatní daně a poplatky	1		1
A.V.	**Ostatní náklady celkem**	**1 626**		**1 626**
A.V.20.	Úroky	0		0
A.V.22.	Dary	1 606		1 606
	Jiné ostatní náklady	20		20
A.VI.	**Odpisy, prodaný majetek, tvorba rezerv a opravných položek celkem**	**62**		**62**
A.VI.25.	Odpisy dlouhodobého nehmotného a hmotného majetku	62		62
A.VII.	**Poskytnuté příspěvky celkem**	**0**		**0**
A.VII.31.	Poskytnuté příspěvky zúčtované mezi organizačními složkami	0		0
A.VIII.	**Daň z příjmů celkem**	**0**		**0**
NÁKLADY CELKEM		**3 093**	94	**3 187**

Označení	Název ukazatele	Činnosti		
		Hlavní	Hospodářská	Celkem
B.	**Výnosy**			
B.I.	**Tržby za vlastní výkony a zboží celkem**	**0**	**314**	**314**
B.I.2.	Tržby z prodeje služeb	0	234	234
B.I.3.	Tržby za prodané zboží	0	80	80
B.II.	**Změna stavu vnitroorganizačních zásob celkem**	**0**		**0**
B.III.	**Aktivace celkem**	**0**		**0**
B.IV.	**Ostatní výnosy celkem**	**2**	**2**	**4**
B.IV.15.	**Úroky**	2	2	4
B.IV.17.	Zúčtování fondů	0		0
B.IV.18.	Jiné ostatní výnosy	0		0
B.V.	**Tržby z prodeje majetku, zúčt. rezerv a opravných položek celkem**	**45**		**45**
	Tržby z prodeje dlouhodobého nehmot. a hmot. majetku	45		45
B.VI.	**Přijaté příspěvky celkem**	**2 218**		**2 218**
B.VI.27.	Přijaté příspěvky (dary)	2 218		2 218
B.VII.	**Provozní dotace celkem**	**0**		**0**
VÝNOSY CELKEM		**2 265**	**316**	**2 581**
C.	**Výsledek hospodaření před zdaněním**	**-828**	**222**	**-606**
D.	**Výsledek hospodaření po zdanění**	**-828**	**222**	**-606**

Poděkování dárcům a partnerům

Významní dárci

A-K REAL

SOLACE a.s., Prague Bowl s.r.o., Kubík Group s.r.o, MAREK Industrial a.s., Property s.r.o., WEBER, Spolek mediků LFMU, KETRA, s.r.o., Filip Auer, Ing. Josef Frank, Martin Balcar, Ing. Jana Bohuňovská, PMG STAV s.r.o., SBD spol. s.r.o., TaskTrade spol.s.r.o., Moravia IT a.s., SBD spol. s.r.o., WINE4 YOU, JUDr. Petr Kocián, MUDr. Eva Odložilíková, Jan Waldsberger, Paolo Bee, Radek Škornička, Zdeněk Sklenář, Gabriela Topinková, Jiří Zorník, Ing. Bedřich Foukal, Markéta Vargová Maňáková, Blanka Novotná, Martin Dlapa, Ladislav Soldán, Jindřich Pavlík, Vladislava Kozáková, Ing. Lucie Nováková, Ing. Jiří Navrátil, MUDr. Ladislav Plánka, Ph.D., Naděžda Zímová, Klára Klimecká, Tomáš Sagher, Ing. Iva Symerská, Šárka Hladká, Petr Hovorka, Barbora Libánská, Zdeněk Joukl.

Významní partneři

Jindřich Kepert fotoateliér
Ondřej Driml
Soňa Koudarová
BIRKI
HELIA sport
MIELE
JAG

TAWAN
TOP SERVIS
Snow For Fun
INTERSPAR Cejl Brno
VINIUM
Comax Bowling
BONO VINO

Zvláštní poděkování

Naše práce a pomoc by se také nemohla uskutečnit bez pomoci dobrovolníků, kamarádů, přátel…, kteří pravidelně pomáhají s organizací a hladkým průběhem všech akcí. Mezi ně patří Lenka Smékalová, Maryla Boxanová, Barbora Kamešová, Eva Šprinclová, Hana Wachtlová, Saša Sláviková, Lucie Sláviková, Hana Fleková, Jana Lukšová, Míša Farmačková, Dominika Vojtěchová, Jitka Faverová, Barbora Kamešová, Veronika Pišná,Tereza Polášková, Tereza Vybíralová, Kamila Šprinclová, David Šprincl, Tereza Smékalová, Míša Chasáková…

Velké díky patří také fotografům Jindřichu Kepertovi, Robertu Vlkovi, Jaroslavu Slávikovi, Soně Koudarové a dalším.

Maxima debetur puero reverentia

„Největší ohleduplnost patří dítěti.“

Nadační fond Modrý hroch

Rašínova 2, 602 00 Brno
IČO: 26973278
Bankovní spojení: ČSOB č.ú. 197206466/0300